



GOBIERNO REGIONAL AREQUIPA
GERENCIA REGIONAL DE SALUD
RED DE SALUD AREQUIPA CAYLLOMA

BOLETIN EPIDEMIOLOGICO SEMANAL N.º 12 DEL 20/3/2022 AL 26/03/2022

CONTENIDO

SITUACIÓN DE LAS ENFERMEDADES TRANSMISIBLES NOTIFICACIÓN CONSOLIDADA E IND

Casos IRA's
Casos Neumonía
SOB/ASMA
Casos EDA's
Trasmisibles:
Sarampión/ Rubéola
VIH/SIDA
Tuberculosis
No trasmisibles
Diabetes
Otras
Muerte Perinatal
Muerte materna
Chagas
Accidentes de tránsito
COVID 19

Dirección Red de Salud

Arequipa Caylloma

MC Carlos Yovani Cuya Mamani

Oficina de Planeamiento,

Presupuesto y Desarrollo

Institucional-R.S.A.C.

M.C. Lola Trinidad Flores Guevara

OFICINA DE EPIDEMIOLOGÍA

M.C. Ana Patricia Polanco

Gutiérrez

Lic. María Luz Acillo Orado

C.D. Emilio González Polar Mesia

EQUIPO DE APOYO:

OFICINA DE ESTADISTICA E

INFORMATICA

2022

DIA MUNDIAL DE LA SALUD

El 7 de abril se celebra el día mundial de la salud cuyo lema para este año es **Nuestro Planeta, nuestra salud** esto considerando la pandemia, el planeta contaminado y la creciente presencia de enfermedades. Este llamado de la OMS, OPS que nos lleva a la reflexión de lo que hacemos por nuestro planeta, los esfuerzos deberían estar encaminados a la recuperación verde y saludable luego de la pandemia centrando los esfuerzos de todas las organizaciones para lograr el bienestar.

En los últimos decenios los servicios de salud han ido progresando, así como la protección del medio ambiente, el desarrollo económico y otros factores han permitido mejorar la salud de las personas en nuestra región.

La contaminación del aire, del agua, el saneamiento inadecuado, los riesgos relacionados con ciertos productos químicos peligrosos y los efectos negativos del cambio climático son las amenazas ambientales más apremiantes para la salud pública. Estas amenazas a la salud Pública se ven agravadas por una gobernanza en salud débil y las desigualdades en la salud, así como el limitado liderazgo, experiencia y recursos del sector salud en el ámbito de la salud ambiental.

OMS Considera que este lema de **“Nuestro planeta, nuestra salud”** es un poderoso recordatorio de que la solución a muchos de estos problemas no es del ámbito exclusivo del sector salud por lo tanto el enfoque debe ser amplio desde todos los enfoques de la sociedad. Debemos considerar la priorización de la construcción de sistemas de salud resilientes a estos cambios que se vienen dando ya que solo así podremos tener la capacidad de satisfacer las necesidades de salud de las poblaciones.

TENDENCIA DE LAS ENFERMEDADES BAJO VIGILANCIA EPIDEMIOLÓGICA 2021

1. INFECCION RESPIRATORIA AGUDA (I.R.A.) EN POBLACIÓN MENOR DE 5 AÑOS

Canal Endémico de IRAs < 5 Años
Red Arequipa Caylloma 2015- 2022*

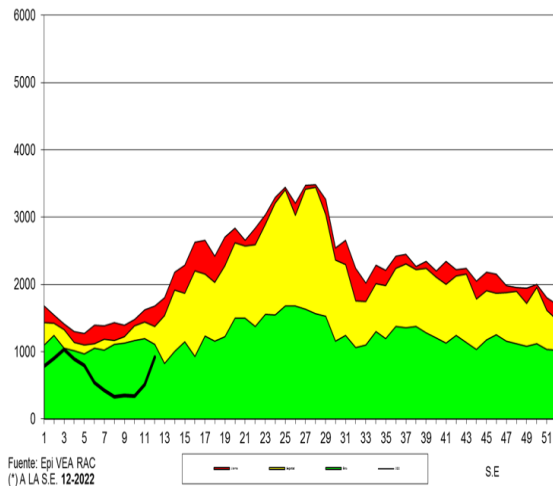

Canal Endémico de Neumonías < 5 Años
Red Arequipa Caylloma 2015- 2022*

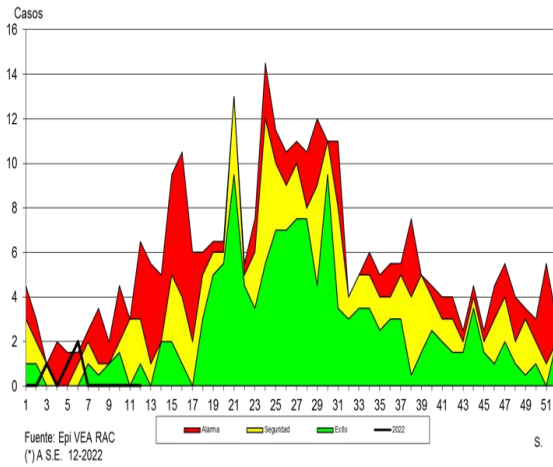

En la semana se registraron **(919)** casos de IRAs, incrementaron los casos con respecto a la semana anterior en **78.44%**, los distritos con mayor frecuencia de presentación de casos son: Cerro Colorado, Paucarpatá y Hunter. La Tasa de Incidencia es de **79.82 X 1000** menores de 5 años, con un total de **(7816)** casos acumulados a la semana 12. Se observa disminución de casos en **22.7 %** en relación al promedio de los últimos 7 años. Según el canal endémico, nos encontramos en zona de **éxito**.

NEUMONÍA EN POBLACIÓN MENORES DE 5 AÑOS

En la presente semana se notificó **(00)** casos. Se observa notificación **negativa** en relación a la semana anterior, con respecto a los 7 últimos años se observa una disminución del **100%**. Nos encontramos en **zona de éxito**.

Canal Endémico de SOB-ASMA < 5 AÑOS
Red Arequipa Caylloma 2015- 2022*

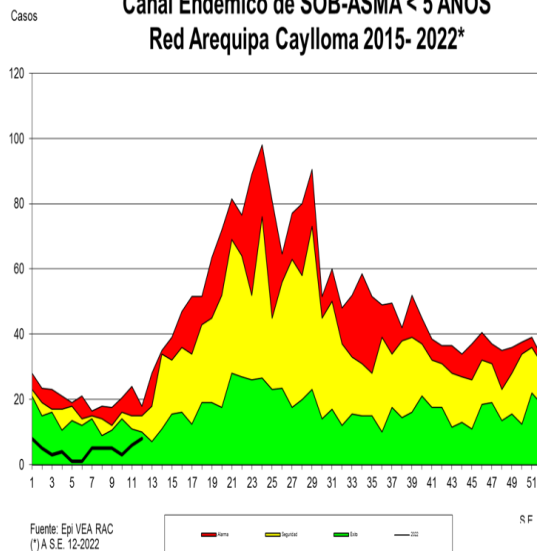

SOB-ASMA EN POBLACIÓN MENOR DE 5 AÑOS

En la presente semana se notificó **(08)** casos, se observa que los casos incrementaron en relación a la semana anterior en un **33.33%**. Teniendo un acumulado de **(54)** casos a la semana 12. La tasa de incidencia es de **0.55** por 1000 niños menores de 5 años. En relación a los últimos 7 años se observa una disminución del **51.51%**. Nos encontramos en **zona de éxito**.

2. PERFIL EPIDEMIOLOGICO IRAS Y NEUMONIAS, POR PROVINCIAS, EN POBLACIÓN MENOR DE 5 AÑOS

**Canal Endémico de IRAs < 5 Años
Provincia Arequipa 2015- 2022***

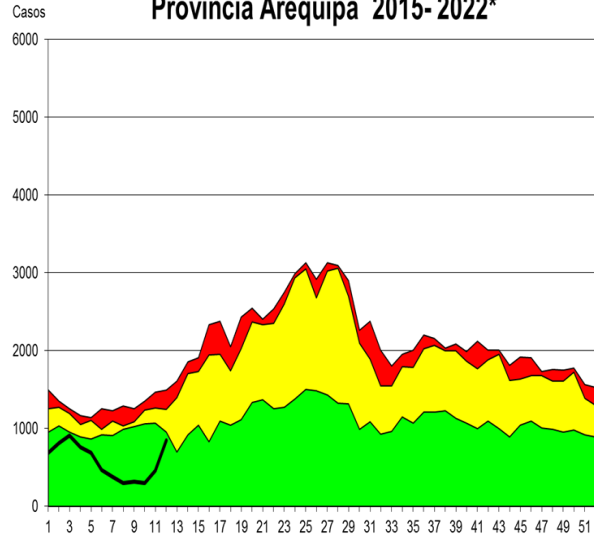

Fuente: Epi VEA RAC
(*A S.E. 12-2022



S.E

**Canal Endémico de IRAs < 5 Años
Provincia Caylloma 2015- 2022***

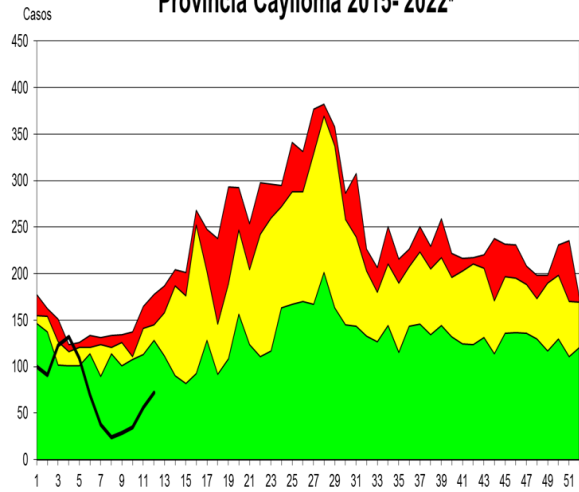

Fuente: Epi VEA RAC
(*A S.E. 12-2022

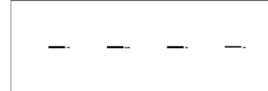

S.E

**Canal Endémico de Neumonias < 5 Años
Provincia Arequipa 2015- 2022***

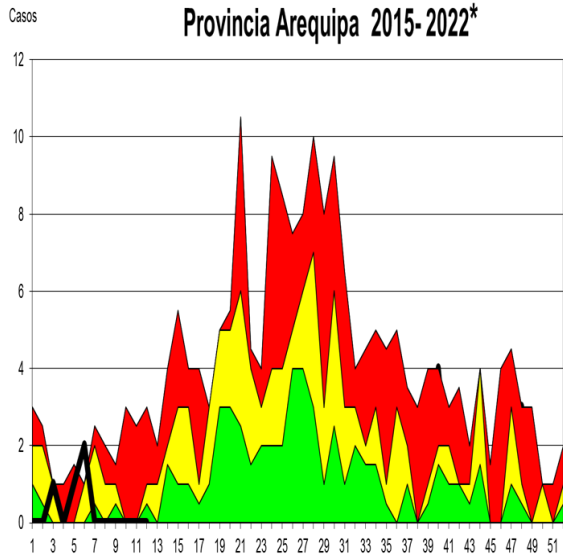

EPI VEA RSAC
*A SE 12-2022

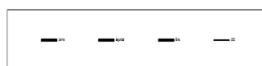

S.E

**Canal Endémico de Neumonias < 5 Años
Provincia Caylloma 2015- 2022***

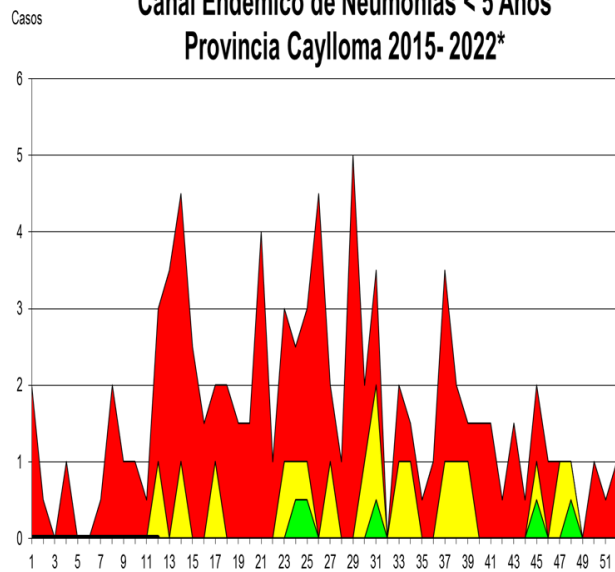

Fuente: Epi VEA RAC
(*A S.E. 12-2022

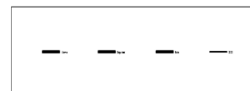

S.E

3. INFECCIÓN RESPIRATORIA AGUDA (I.R.A.) EN POBLACIÓN MAYOR DE 5 AÑOS

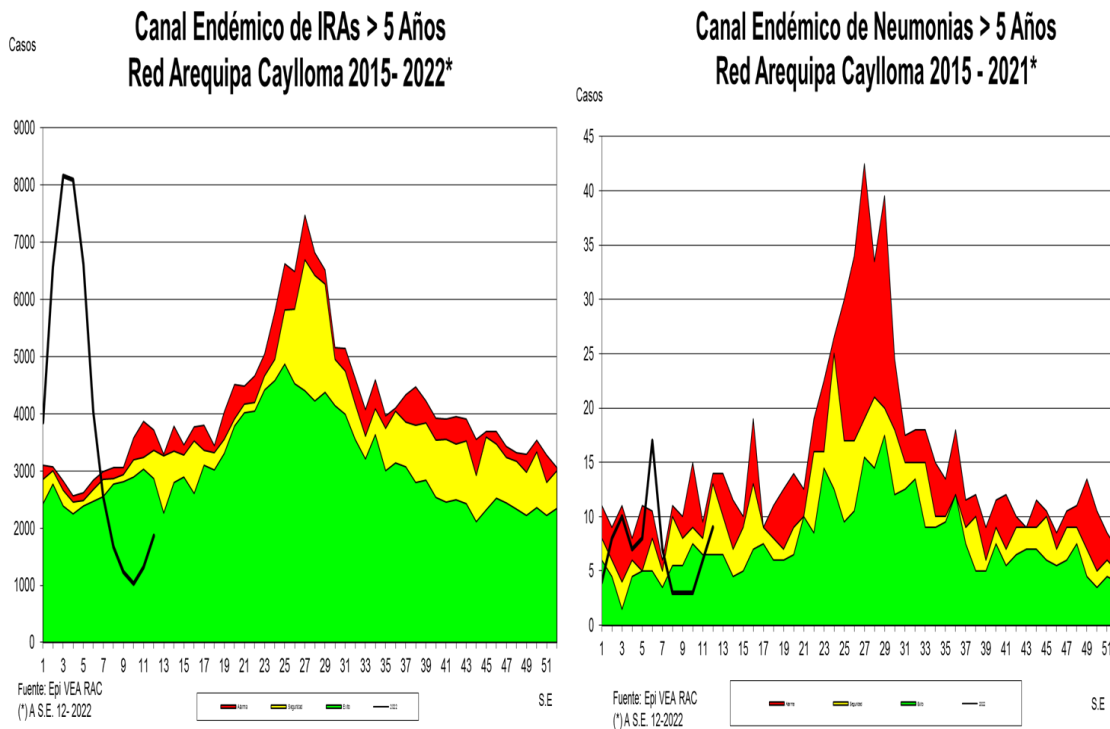

Se notificaron **(1869)** casos de IRAs en mayores de 5 años, se observa incremento en **42 % en** relación a la S.E. anterior; los distritos con mayor número de casos son: Paucarpata, Cerro Colorado y Cayma, siendo la Tasa de incidencia de **40.76** en mayores de cinco años con un total de **(47017)** casos a la semana 12; se observa disminución de casos **34.75 %** con respecto a los 7 últimos años. Nos encontramos en **zona de éxito**.

NEUMONIA EN POBLACIÓN MAYOR DE 5 AÑOS

En la presente semana se notificaron **(09)** casos, incremento de casos en un 50 % en relación a la semana anterior. Comparando la semana actual con el promedio semanal de siete años anteriores se observa incremento de casos **(7.4 %)**. Los casos acumulados (85) a la semana 12 que hacen una tasa de Incidencia Acumulada de **0.07 X 1000** mayores de 5 años. Nos encontramos en **zona de seguridad**.

PERFIL EPIDEMIOLOGICO IRAS Y NEUMONIAS, POR PROVINCIAS, EN POBLACIÓN MAYOR DE 5 AÑOS.

**Canal Endémico de IRAs > 5 Años
Provincia Arequipa 2015- 2022***

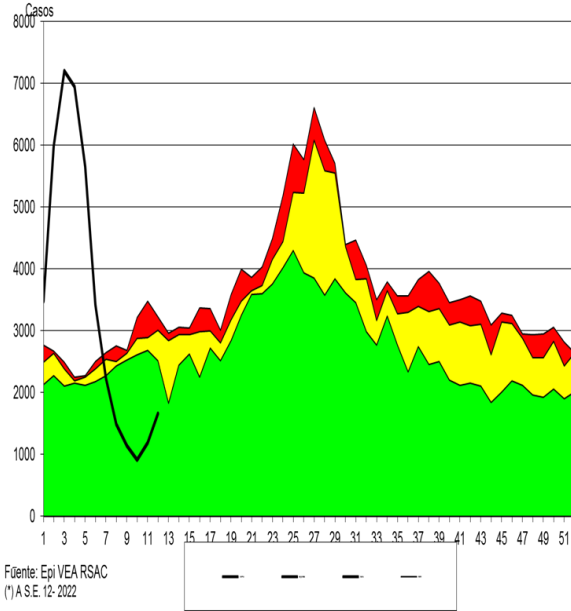

**Canal Endémico de IRAs > 5 Años
Provincia Caylloma 2015- 2022***

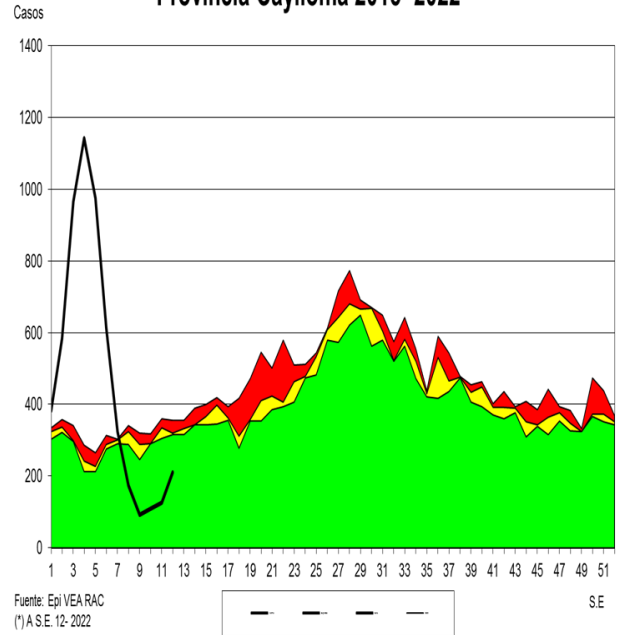

**Canal Endémico de Neumonias > 5 Años
Provincia Arequipa 2015- 2022***

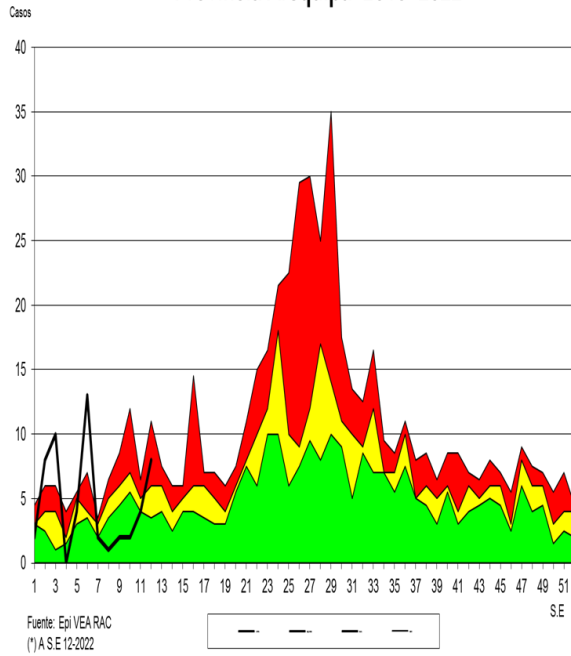

**Canal Endémico de Neumonias > 5 Años
Provincia Caylloma 2015- 2022***

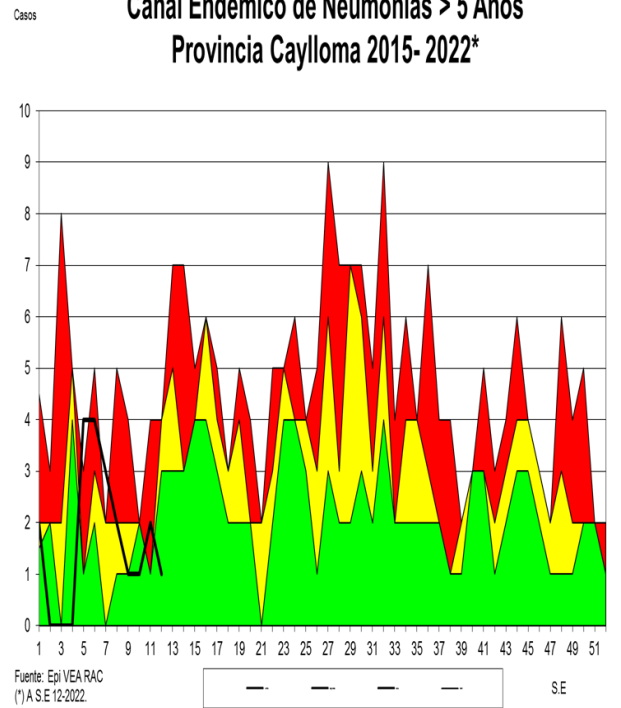

4. ENFERMEDAD DIARREICA AGUDA (E.D.A.) ACUOSA EN POBLACIÓN MENOR DE 5 AÑOS

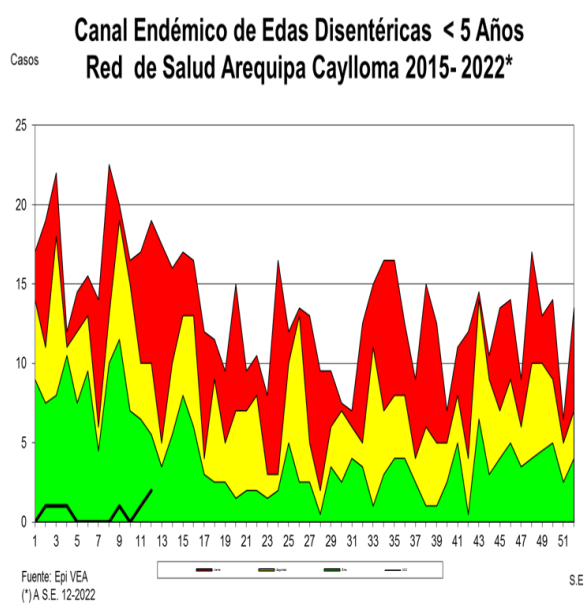
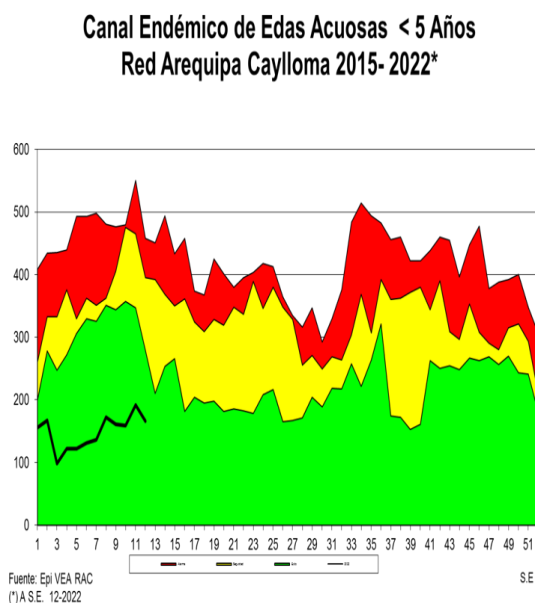

En la presente semana se notificaron **(166) casos**, incrementaron en relación a la semana anterior teniendo 13.54 % de disminución en relación a la semana anterior. Los distritos con mayor número de casos en la presente S.E. son: Paucarpata, Cerro Colorado y Cayma. La Tasa de prevalencia es de **18.2 X 1,000** menores de cinco años, con **(1782)** casos notificados a la semana 12. La presente semana en relación con el promedio semanal de los últimos siete años muestra disminución de casos **(47%)**. Nos encontramos en **zona de éxito**.

ENFERMEDAD DIARREICA AGUDA (E.D.A.) DISENTERICA EN POBLACION MENOR DE 5 AÑOS

En la presente semana se notificó **(02)** casos, incremento en relación a las ultima semana. Teniendo un acumulado de **(8)** casos notificados a la semana 12. Con respecto a los años anteriores se observa disminución de casos **83.1 %**. Nos encontramos en **zona de éxito**.

5. PERFIL EPIDEMIOLOGICO EDAS ACUOSAS, POR PROVINCIAS, EN POBLACIÓN MENOR Y MAYOR DE 5 AÑOS

**Canal Endémico de Edas Acuosas < 5 Años
Provincia Arequipa 2015-2022***

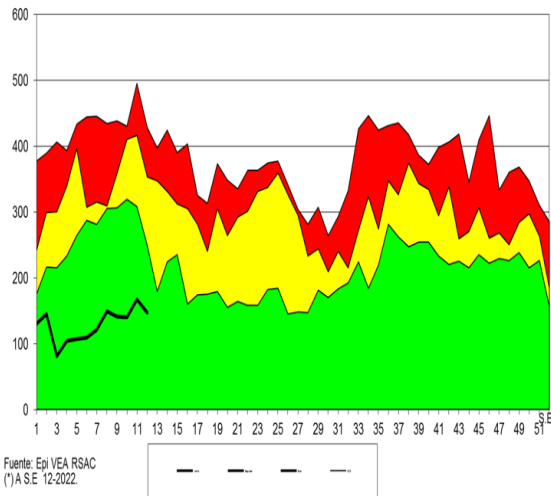

**Canal Endémico de Edas Acuosas < 5 Años
Provincia Caylloma 2015-2022***

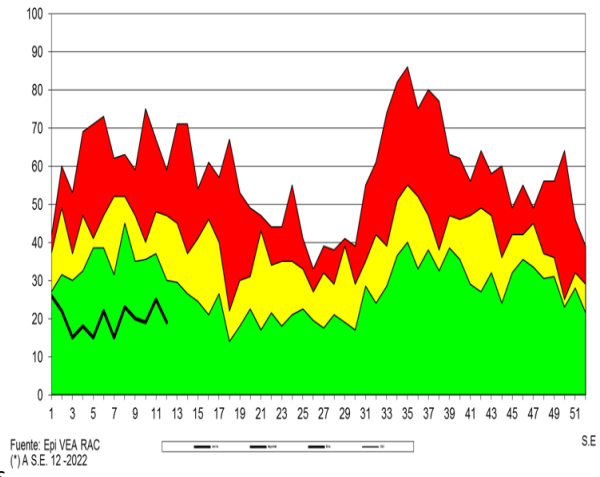

S

**Canal Endémico de Edas Mayores de 5 Años
Provincia Arequipa 2015-2022***

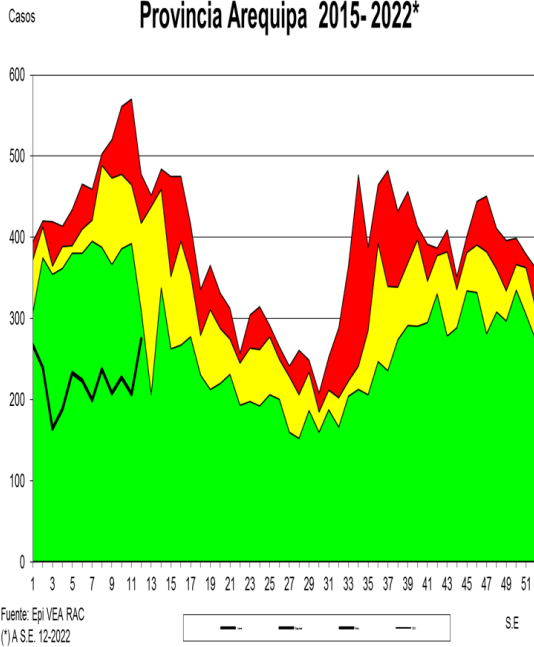

**Canal Endémico de Edas Mayores de 5 Años
Provincia Caylloma 2015-2022***

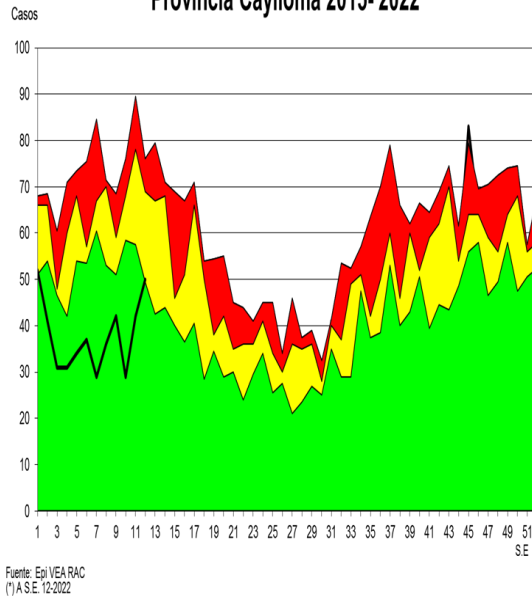

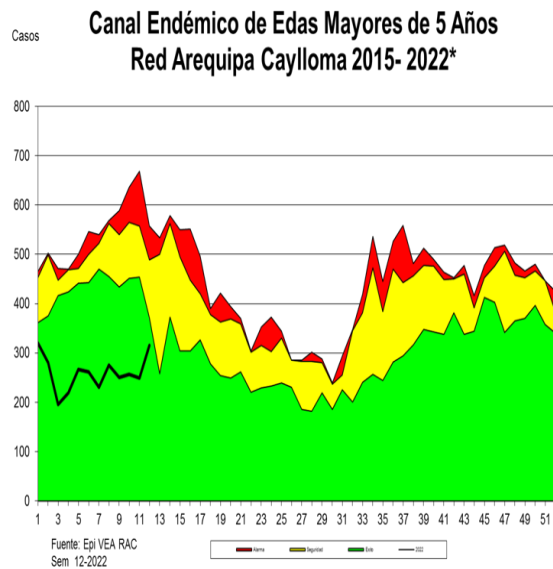

6. ENFERMEDAD DIARREICA (EDA.) ACUOSA Y DISENTERICA EN POBLACIÓN > DE 5 AÑOS

Se notificaron **(315)** casos, se observa incremento de casos en 26.5 % en relación a la semana anterior. Los distritos con mayor número de casos en la presente S.E. fueron: Cayma, La Joya y Paucarpata. Comparando la semana actual con el promedio semanal de 7 años anteriores, se observa disminución de casos **30.27 %**. Con tasa de **2.7** x 1,000 mayores de cinco años, con **(3119)** casos acumulados a la semana 12. Nos encontramos en **zona de éxito** según el canal endémico.

7. VIGILANCIA DE SARAMPIÓN RUBEOLA

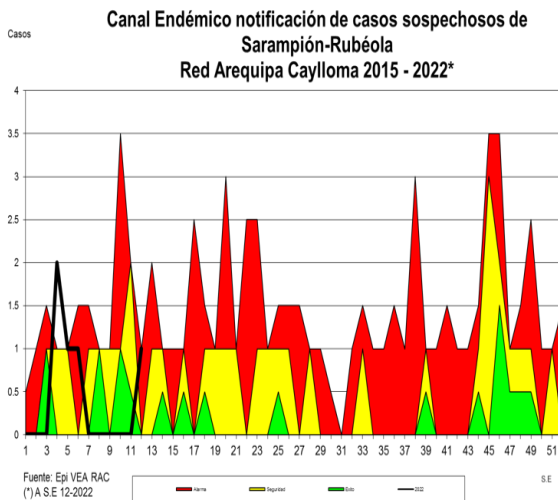

En la presente semana se notificaron **(00)** casos sospechosos de Sarampión, la notificación es **negativa** en relación a la semana anterior. Comparando la semana actual con el promedio semanal de 7 años anteriores, se observa que se incremento la notificación en un 100 %. Total **(5)** casos sospechosos Sarampión-Rubéola notificados a la semana 12 los mismos que fueron descartados.

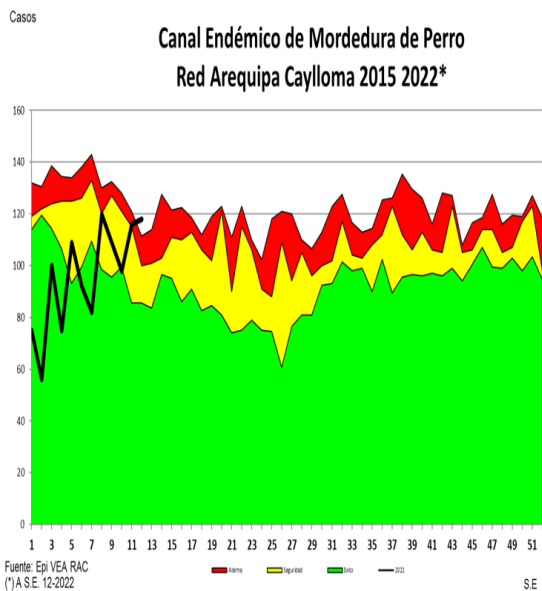

8. VIGILANCIA DE MORDEDURAS DE PERRO.

Se notificaron **(118)** casos de personas mordidas. En relación a la semana epidemiológica anterior se observa incremento de casos 1.7 %. Comparando la semana actual con el promedio semanal de 7 años anteriores, se observa incremento de casos 10.2%. Los distritos con mayor número de casos en la presente S.E. fue: Hunter, Cerro Colorado y Cayma, a la semana 12 se tienen acumulado **(1150)** casos notificados de personas mordidas encontrándonos en zona de alto riesgo.

9. VIGILANCIA EPIDEMIOLOGICA DE TRASMISIBLES

TUBERCULOSIS

En la semana 12 se tienen notificados (02) casos de tuberculosis. Se tiene un acumulado de (39) casos a la semana 12, de los cuales los distritos de mayor notificación: Cerro colorado (13), Paucarpata (6). Recomendaciones realizar identificación temprana de casos.

Seguimiento de casos y contactos.

Promoción de la salud en medidas preventivas.

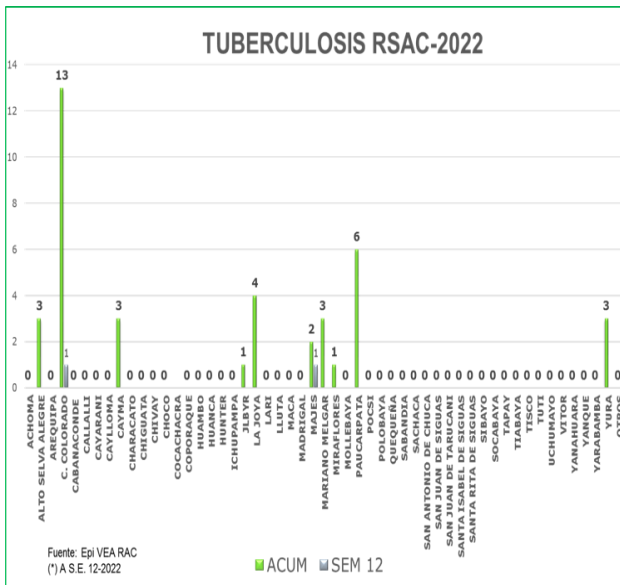

INFLUENZA

En la Semana 12 la notificación fue **negativa**.

Se tiene un total de (03) casos notificados por el Centro Centinela de Zamacola (02) y Yura (01).

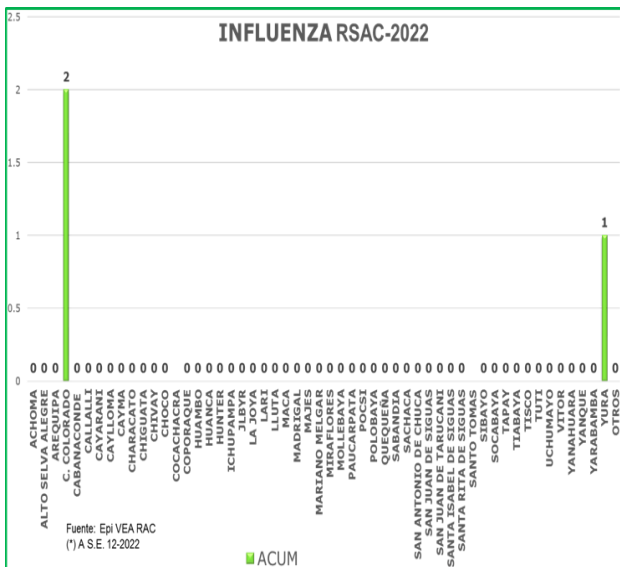

10. MATERNO PERINATAL

Se tiene (01) Muerte Perinatal: Óbito Fetal procedencia Cerro Colorado. En la Semana 12 Notificación **negativa**.

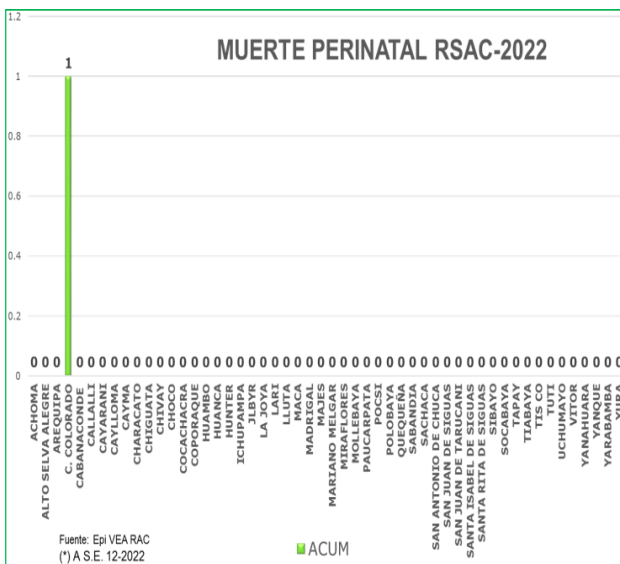

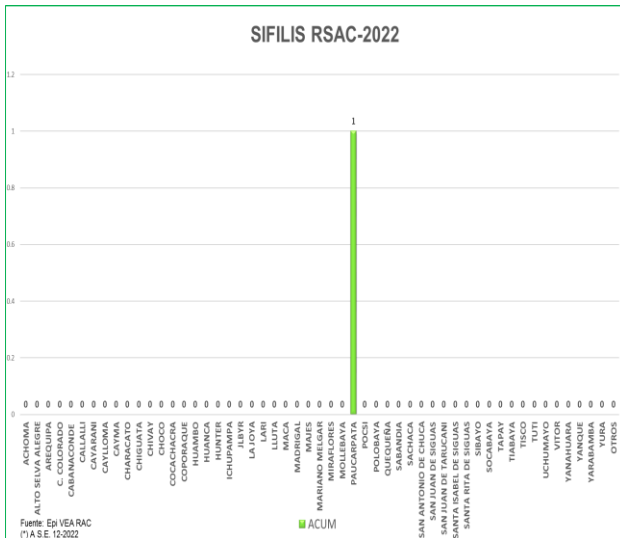

11. VIGILANCIA DE ITS-VIH

SIFILIS

Se tiene acumulado (01) caso notificado del distrito de Paucarpata. Semana epidemiológica 12 Notificación **negativa**.

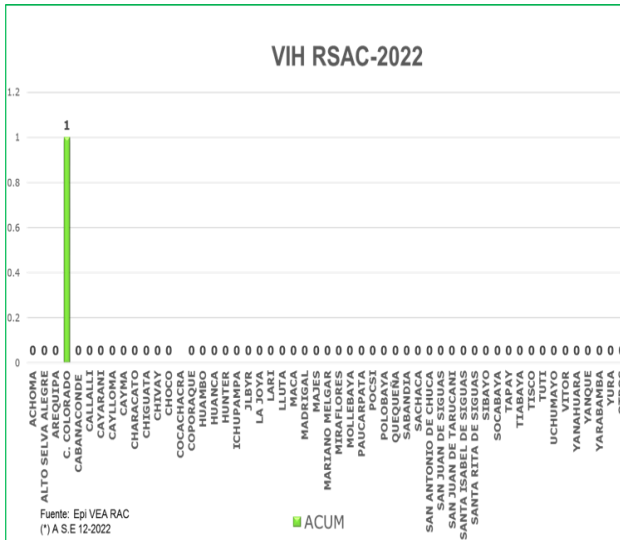

VIH

En la semana 12 notificación **negativa**.

Se tiene acumulado en la notificación (01) caso del distrito de Cerro Colorado.

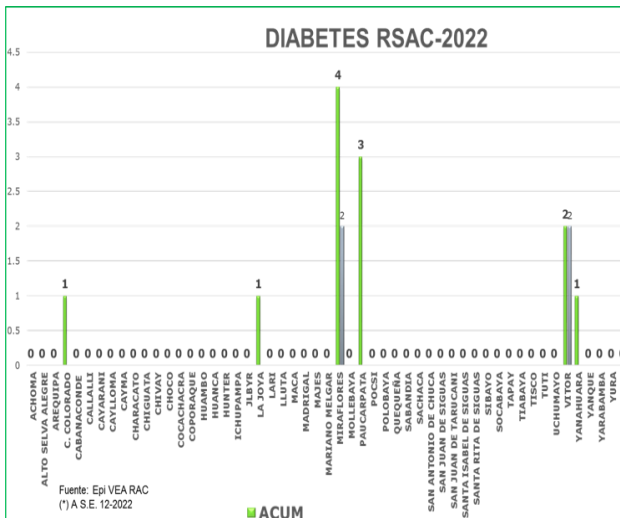

12. VIGILANCIA DE NO TRASMISIBLES DE SALUD PUBLICA

DIABETES

En la semana 12 se notificó (04) caso de Diabetes Mellitus. Se tiene (12) casos notificados a la semana 12, teniendo el mayor número distrito de Miraflores y Paucarpata.

Recomendaciones

Promoción en estilos saludables de vida

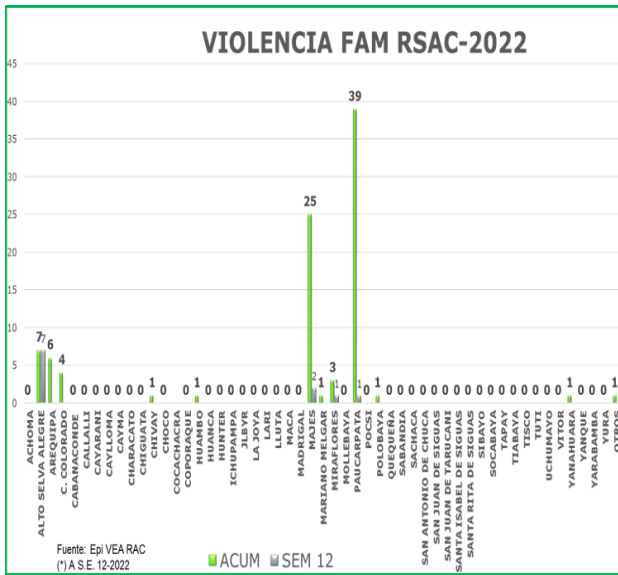

VIOLENCIA FAMILIAR

En la Semana 12 se tiene notificados (11) casos por Violencia familiar Teniendo un acumulado de (90) notificaciones. Se tiene la mayor cantidad de casos notificados de los distritos de Paucarpata (39), Majes (25), Arequipa (06).

Recomendación

Acciones de promoción de la salud en salud mental en prevención de la violencia familiar.

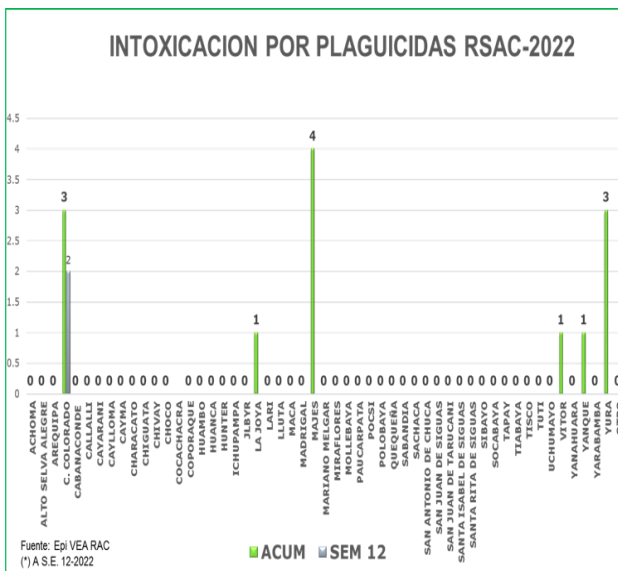

INTOXICACION POR PLAGUICIDAS

En la semana 12 se notificó (02) casos. Se tiene acumulados (13) los distritos de mayor notificación son Majes y Cerro Colorado.

Recomendaciones

Se debe analizar el problema para dar orientación a los fumigadores para prevenir intoxicaciones ocupacionales.

En el caso de las intoxicaciones provocadas se debe trabajar la parte preventiva con Salud Mental.

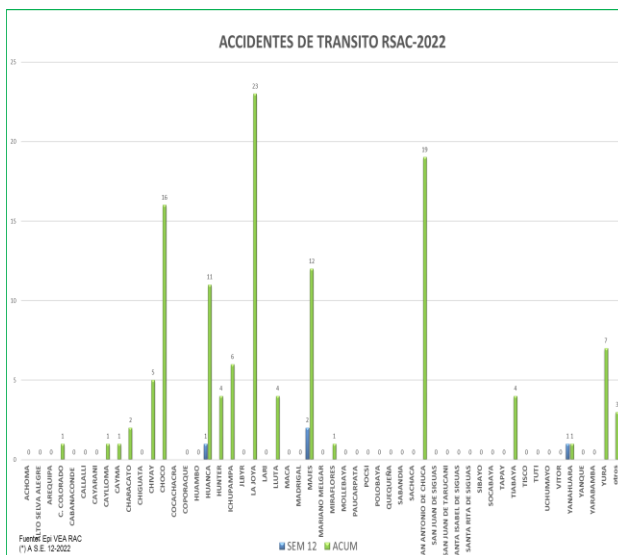

ACCIDENTES DE TRANSITO

En la semana 12 se notificaron (04) casos. Teniendo un acumulado de (121) casos notificados por accidentes de tránsito. Los distritos que notifican mayor número de caso son La Joya, San Antonio de Chuca.

13. VIGILANCIA DE INTERES REGIONAL

CONJUNTIVITIS

En la presente semana se notificaron **(28)** casos de conjuntivitis el distrito que mayores casos notifico: Cerro Colorado **(07)** casos. Teniendo un acumulado de **(262)** casos a la semana 12, siendo el distrito de mayor cantidad de casos notificados Paucarpata.

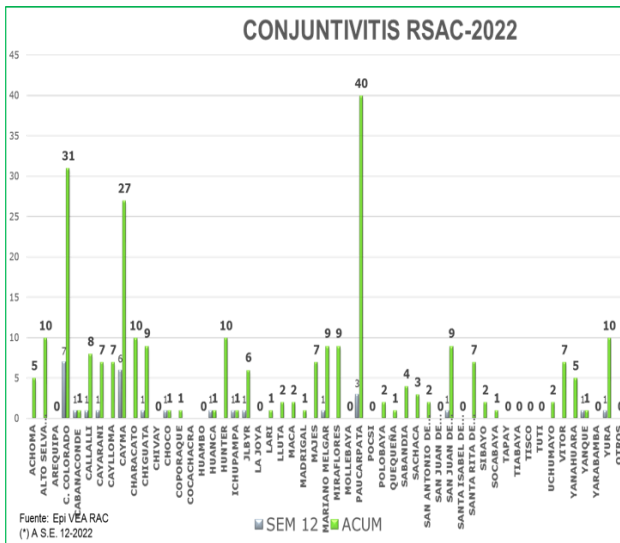

MORDEDURA DE PERROS

En la semana 12 se tiene notificados **(118)** casos de personas mordidas por perro, donde los distritos que notificaron mayor cantidad de casos son: Cerro Colorado **(22)** casos, Hunter **(25)**. Teniendo un acumulado de **(1149)** casos de personas mordidas Siendo el distrito de Cerro Colorado el que mayor número de casos a notificado **(241)**. Teniendo el antecedente de rabia canina en la zona desde año pasado se recomienda continuar con la vigilancia de personas mordidas que completen esquemas de vacunación y seguimientos respectivos.

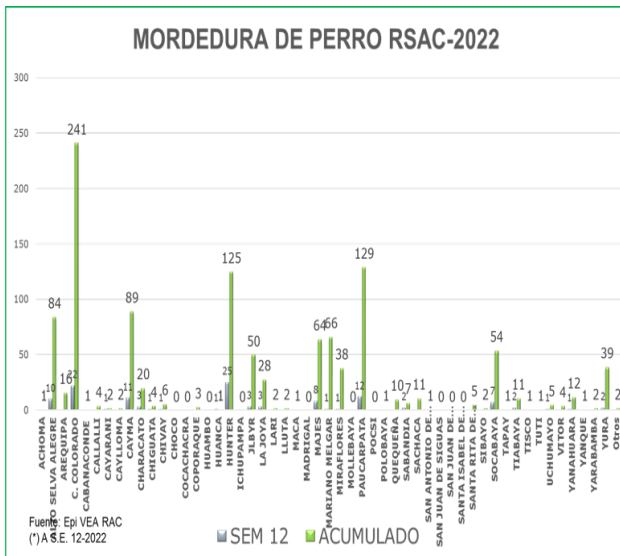

En el presente año se tiene identificado en el distrito

de Quequeña (1) caso de Cerro Colorado, Mollebaya (1), Hunter (2).

Para la semana 12 se tiene notificado **01** caso de rabia canina de procedencia Cerro Colorado.

En cuanto a la prevención y control de rabia canina se debe fortalecer la vacunación canina en todos los distritos teniendo en cuenta el riesgo que implica para la salud de las personas se debe vacunar al 100 % de la población canina de nuestra jurisdicción; así mismo promoción de la salud en cuanto a la tenencia responsable de perros.

Seguimiento y vacunación de las personas mordidas según el requerimiento médico con vacuna antirrábica y/o suero según corresponda por indicación médica.

VIGILANCIA	REPORTE
Muerte materna	NEGATIVO
Chagas	NEGATIVO
ESAVIS SEVERO	NEGATIVO

14. COVID 19

TENDENCIA DE CASOS CONFIRMADOS COVID-19. RED DE SALUD AREQUIPA CAYLLOMA
AÑOS 2020 - 2022

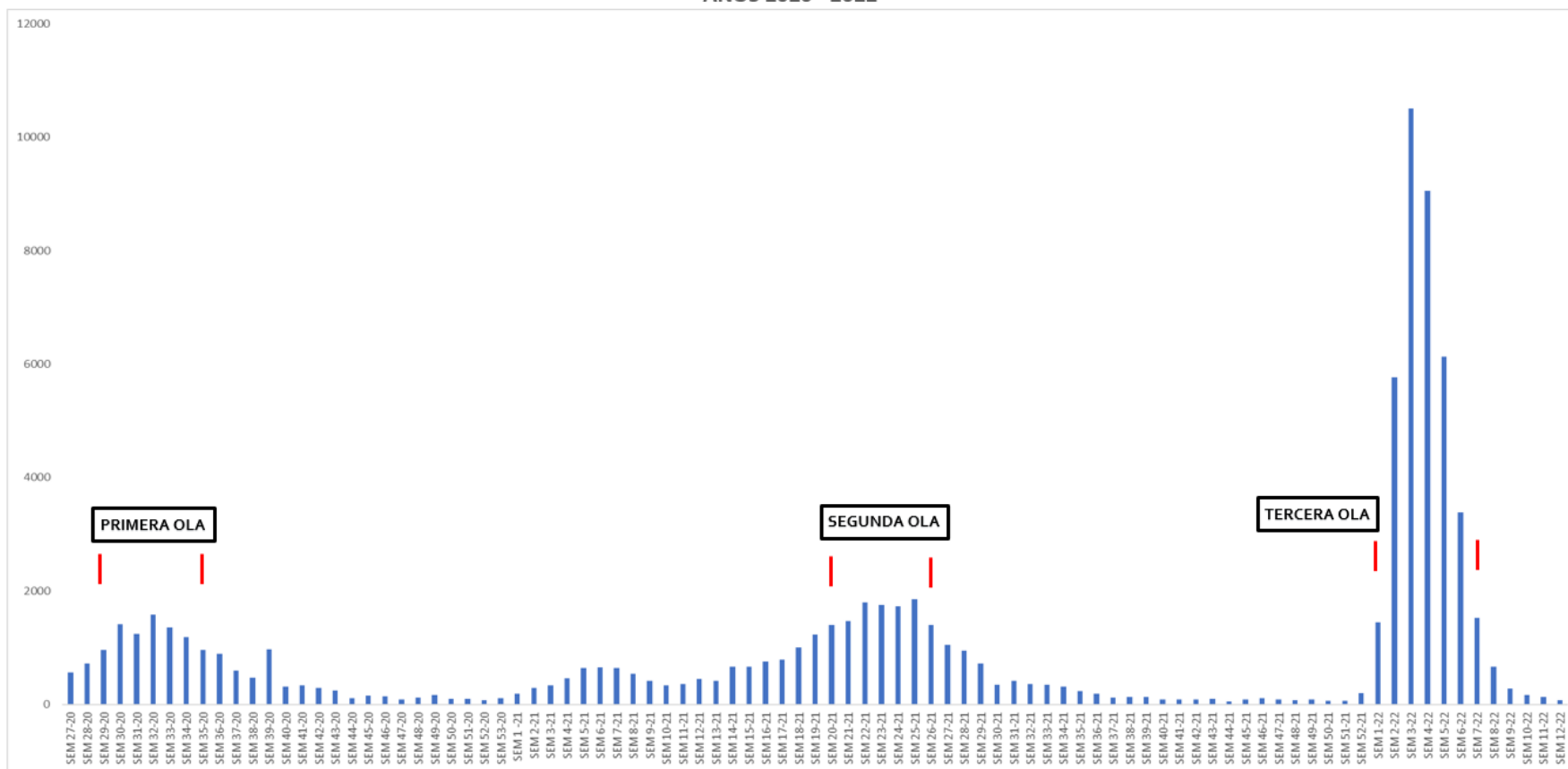

*Al 26 de marzo del 2022, a las 12:00 Horas
Fuente: Notificación individual Microredes R.S.A.C.
Elaborado por: Oficina de Epidemiología de la R.S.A.C.

Se registran (39144) casos confirmados de COVID- 19 en la red de Salud Arequipa Caylloma hasta la SE 12 del presente año; se evidencia un pico durante la pandemia del año 2020 en la SE 30 hasta la SE 33 ; el año 2021 desde la SE 22 a la SE 25, registrandose (10504) casos durante la SE 3 del año 2022 que es el pico mas alto de las ultimas semanas del 2022, a la semana 12 se observa disminución de casos (72) casos diagnosticados, se observa la misma tendencia en las provincias de Arequipa y Caylloma .

TENDENCIA DE CASOS CONFIRMADOS COVID-19. PROVINCIA AREQUIPA AÑOS 2020 - 2022

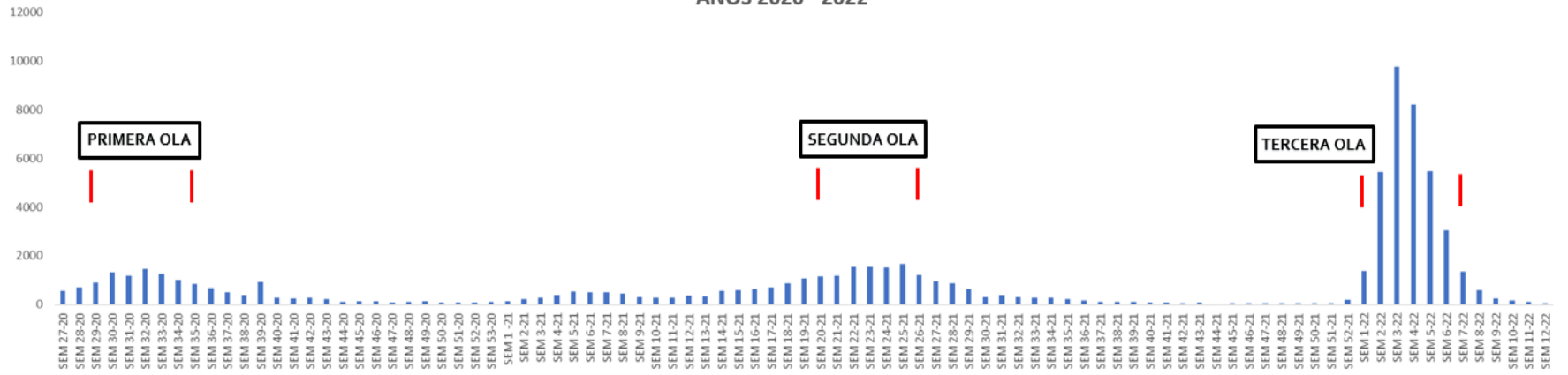

TENDENCIA DE CASOS CONFIRMADOS COVID-19. PROVINCIA CAYLLOMA AÑOS 2020 - 2022



*Al 26 de marzo del 2022, a las 12:00 Horas
Fuente: Notificación individual Microredes R.S.A.C.
Elaborado por: Oficina de Epidemiología de la R.S.A.C.

En la semana 12 se observa la tendencia a disminuir de casos COVI 19 en todas la Micro Redes de la jurisdicción de la RSAC .



CASOS CONFIRMADOS COVID-19 POR MICRO REDES – RSAC – PROVINCIA AREQUIPA S.E. 01 - 12-2022



ESTABLECIMIENTOS	S01	S02	S03	S04	S05	S06	S07	S08	S09	S10	S11	S12	TOTAL	TENDENCIA
MR YANAHUARA	145	676	762	514	316	156	71	35	15	13	5	0	2708	
MR VICTOR RAUL HINOJOSA	64	298	761	601	533	227	113	37	10	7	4	9	2664	
MR SAN MARTIN DE SOCABAYA	174	481	812	579	235	182	95	41	24	11	2	5	2641	
MR ZAMACOLA	42	219	643	639	521	276	113	60	14	15	5	14	2561	
MR EDIFICADORES MISTI	79	342	704	561	398	173	126	68	18	16	13	4	2502	
MR AMPLIACION PAUCARPATA	121	413	617	492	259	230	67	36	49	14	13	3	2314	
MR ALTO SELVA ALEGRE	52	296	506	421	287	221	50	14	7	20	5	5	1884	
MR FRANCISCO BOLOGNESI	41	212	552	414	288	141	74	46	25	6	6	0	1805	
MR 15 DE AGOSTO	31	295	496	349	260	135	45	20	6	4	4	0	1645	
MR CIUDAD BLANCA	45	258	375	445	305	126	60	10	7	2	3	4	1640	
MR MARIANO MELGAR	134	197	271	383	310	172	61	26	8	6	4	3	1575	
MR BS. AS DE CAYMA	28	191	394	416	192	88	38	17	8	4	9	1	1386	
MR CERRO COLORADO	76	233	325	240	179	144	79	33	13	7	9	6	1344	
MR LA JOYA	20	170	390	330	206	135	44	17	3	1	2	1	1319	
MR MARISCAL CASTILLA	27	199	299	259	221	122	41	19	7	3	4	1	1202	
MR GRMO. SAN MARTIN	58	297	318	276	124	41	34	17	3	2	5	3	1178	
MR TIABAYA	46	185	357	294	126	52	29	19	11	7	9	1	1136	
MR CHARACATO	26	138	311	232	142	70	26	2	4	1	0	1	953	
MR HUNTER	85	22	165	185	198	128	71	28	7	6	2	0	897	
MR VITOR	14	95	236	233	134	77	37	15	3	3	2	0	849	
MR CIUDAD DE DIOS	24	100	270	188	111	61	49	16	5	6	5	5	840	
MR SAN ISIDRO	8	34	66	85	77	54	23	5	2	2	1	0	357	
MR CHIGUATA	10	55	87	53	36	29	5	17	6	1	0	0	299	
H. MILITAR REGIONAL	36	33	31	5	0	0	11	4	4	2	7	0	133	
TOTAL	1386	5439	9748	8194	5458	3040	1362	602	259	159	119	66	35832	

*Al 26 de marzo del 2022, a las 12:00 Horas
Fuente: Notificación individual Microredes R.S.A.C.
Elaborado por: Oficina de Epidemiología de la R.S.A.C.



CASOS CONFIRMADOS COVID-19 POR MICRO REDES – RSAC - PROVINCIA CAYLLOMA S.E. 01 – 12-2022



ESTABLECIMIENTOS	S01	S02	S03	S04	S05	S06	S07	S08	S09	S10	S11	S12	TOTAL	TENDENCIA
MR EL PEDREGAL	34	182	479	503	430	184	100	34	12	3	3	3	1967	
MR CHIVAY	9	90	182	227	145	100	33	17	2	1	0	0	806	
MR CALLALLI	16	25	61	59	38	22	16	8	2	2	0	0	249	
MR CABANA CONDE	2	11	22	50	24	23	5	6	0	0	1	1	145	
MR CAYLLOMA	3	22	20	28	34	16	9	2	4	0	5	2	145	
TOTAL	64	330	764	867	671	345	163	67	20	6	9	6	3312	

Ascenso de casos:

- MR ZAMACOLA

*Al 26 de marzo del 2022, a las 12:00 Horas
 Fuente: Notificación individual Microredes R.S.A.C.
 Elaborado por: Oficina de Epidemiología de la R.S.A.C.



CASOS CONFIRMADOS COVID - 19 POR DISTRITOS - PROVINCIA AREQUIPA S.E. 01 - 12-2022

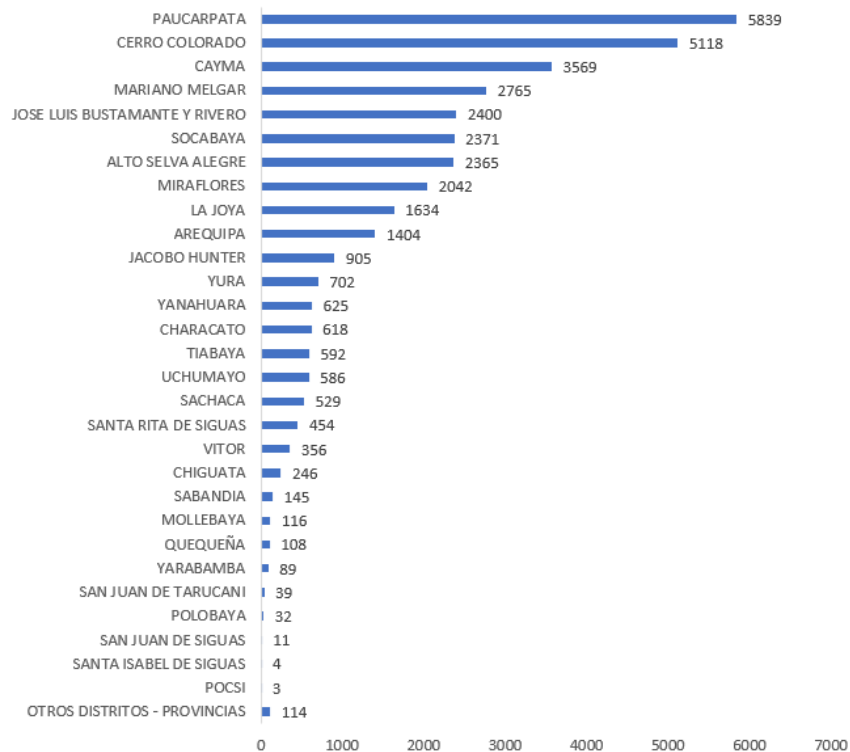

CASOS CONFIRMADOS COVID - 19 POR DISTRITOS - PROVINCIA CAYLLOMA S.E. 01 - 12-2022

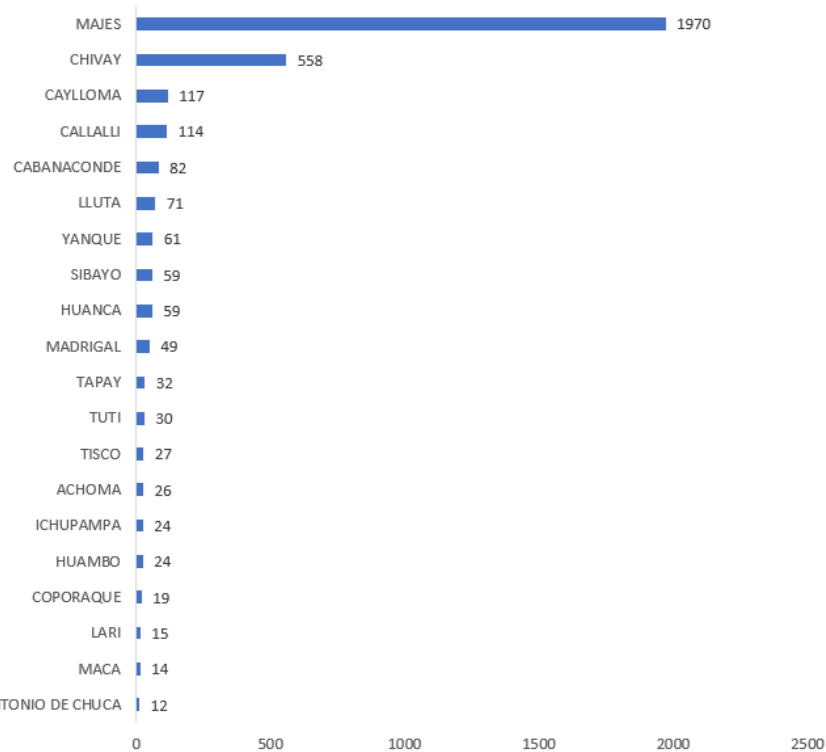

*Al 26 de marzo del 2022, a las 12:00 Horas
Fuente: Notificación individual Microredes R.S.A.C.
Elaborado por: Oficina de Epidemiología de la R.S.A.C.

Los distritos de la Provincia Arequipa que han notificados mayor cantidad de casos a la semana 12 son: Paucarpata (5839) casos, Cerro Colorado (5118) y Cayma (3569) casos.

En Caylloma los distritos que notificaron mayor cantidad de casos son: el distrito de Majes notifico (1970) y Chivay (558).



TENDENCIA DE CASOS CONFIRMADOS COVID-19 POR DISTRITOS - PROVINCIA AREQUIPA S.E. 01 – 12-2022



DISTRITOS PROVINCIA AREQUIPA	S1	S2	S3	S4	S5	S6	S7	S8	S9	S10	S11	S12	TOTAL	TENDENCIA
PAUCARPATA	214	1002	1512	1406	880	463	186	77	57	15	21	6	5839	
CERRO COLORADO	154	687	1270	1150	928	511	230	107	31	17	14	19	5118	
CAYMA	91	487	1001	953	542	272	115	57	28	8	13	2	3569	
MARIANO MELGAR	174	499	663	640	402	189	113	41	12	18	11	3	2765	
JOSE LUIS BUSTAMANTE Y RIVERO	125	215	757	495	421	220	85	37	22	6	7	10	2400	
SOCABAYA	125	391	695	540	284	181	89	36	20	8	1	1	2371	
ALTO SELVA ALEGRE	73	366	621	515	376	253	81	35	10	21	9	5	2365	
MIRAFLORES	88	328	542	449	298	155	98	49	17	11	7	0	2042	
LA JOYA	28	220	423	398	280	190	64	20	5	2	3	1	1634	
AREQUIPA	41	255	596	175	145	92	39	24	10	10	10	7	1404	
JACOBO HUNTER	79	49	201	210	154	107	66	26	5	6	2	0	905	
YURA	17	78	191	179	101	68	37	14	4	6	3	4	702	
YANAHUARA	47	192	98	113	81	49	15	9	4	12	5	0	625	
CHARACATO	17	82	208	160	87	50	8	1	3	1	0	1	618	
TIABAYA	26	103	181	126	83	26	17	14	2	5	7	2	592	
UCHUMAYO	23	94	177	175	61	29	10	7	8	2	0	0	586	
SACHACA	23	170	108	97	51	30	26	11	9	2	1	1	529	
SANTA RITA DE SIGUAS	3	32	118	143	80	45	24	8	1	0	0	0	454	
VITOR	4	54	112	82	46	31	13	7	2	3	2	0	356	
CHIGUATA	11	44	62	41	36	26	5	16	4	1	0	0	246	
SABANDIA	5	21	40	36	20	14	5	2	1	1	0	0	145	
MOLLEBAYA	1	14	37	32	17	10	4	0	0	1	0	0	116	
QUEQUEÑA	4	16	30	20	27	3	4	2	1	0	0	1	108	
YARABAMBA	8	9	24	21	13	10	4	0	0	0	0	0	89	
SAN JUAN DE TARUCANI	0	13	8	7	6	3	0	0	2	0	0	0	39	
POLOBAYA	0	4	12	3	8	1	4	0	0	0	0	0	32	
SAN JUAN DE SIGUAS	1	0	0	1	9	0	0	0	0	0	0	0	11	
SANTA ISABEL DE SIGUAS	0	0	0	1	2	1	0	0	0	0	0	0	4	
POCSI	0	1	1	1	0	0	0	0	0	0	0	0	3	
OTROS DISTRITOS - PROVINCIAS	7	14	19	19	17	15	8	2	2	3	6	2	114	
TOTAL	1389	5440	9707	8188	5455	3044	1350	602	260	159	122	65	35781	

*Al 26 de marzo del 2022, a las 12:00 Horas
Fuente: Notificación individual Microredes R.S.A.C.
Elaborado por: Oficina de Epidemiología de la R.S.A.C.



TENDENCIA DE CASOS CONFIRMADOS COVID-19 POR DISTRITOS - PROVINCIA CAYLLOMA S.E. 01 - 12-2022



DISTRITOS PROVINCIA CAYLLOMA	S1	S2	S3	S4	S5	S6	S7	S8	S9	S10	S11	S12	TOTAL	TENDENCIA
MAJES	34	183	485	508	424	180	101	34	12	3	3	3	1970	
CHIVAY	9	63	106	151	108	77	27	14	2	1	0	0	558	
CAYLLOMA	3	28	11	25	24	14	7	2	2	0	1	0	117	
CALLALLI	1	10	32	30	24	6	8	1	1	1	0	0	114	
CABANAONDE	1	7	12	35	15	5	1	5	0	0	1	0	82	
LLUTA	0	0	24	15	10	7	10	0	1	0	1	3	71	
YANQUE	5	6	16	21	10	3	0	0	0	0	0	0	61	
HUANCA	3	2	24	10	9	6	3	2	0	0	0	0	59	
SIBAYO	3	4	20	20	4	4	1	3	0	0	0	0	59	
MADRIGAL	0	6	14	12	15	0	1	1	0	0	0	0	49	
TAPAY	0	0	3	6	7	11	3	1	0	0	0	1	32	
TUTI	0	1	7	7	7	4	2	2	0	0	0	0	30	
TISCO	1	3	0	2	2	8	7	2	1	1	0	0	27	
ACHOMA	0	4	7	8	3	3	1	0	0	0	0	0	26	
HUAMBO	1	4	7	7	0	4	1	0	0	0	0	0	24	
ICHUPAMPA	0	0	10	3	2	7	2	0	0	0	0	0	24	
COPORAQUE	0	2	5	6	4	2	0	0	0	0	0	0	19	
LARI	0	1	10	4	0	0	0	0	0	0	0	0	15	
MACA	0	0	8	3	3	0	0	0	0	0	0	0	14	
SAN ANTONIO DE CHUCA	0	5	4	0	3	0	0	0	0	0	0	0	12	
TOTAL	61	329	805	873	674	341	175	67	19	6	6	7	3363	

*Al 26 de marzo del 2022, a las 12:00 Horas
Fuente: Notificación individual Microredes R.S.A.C.
Elaborado por: Oficina de Epidemiología de la R.S.A.C.



RED DE SALUD AREQUIPA CAYLLOMA
 MAPA DE RIESGO
 TASA DE INCIDENCIA
 CASOS COVID-19
 PROVINCIA AREQUIPA
 SEMANA EPIDEMIOLÓGICA 12 - 2022

Análisis VEA
 COVID-19

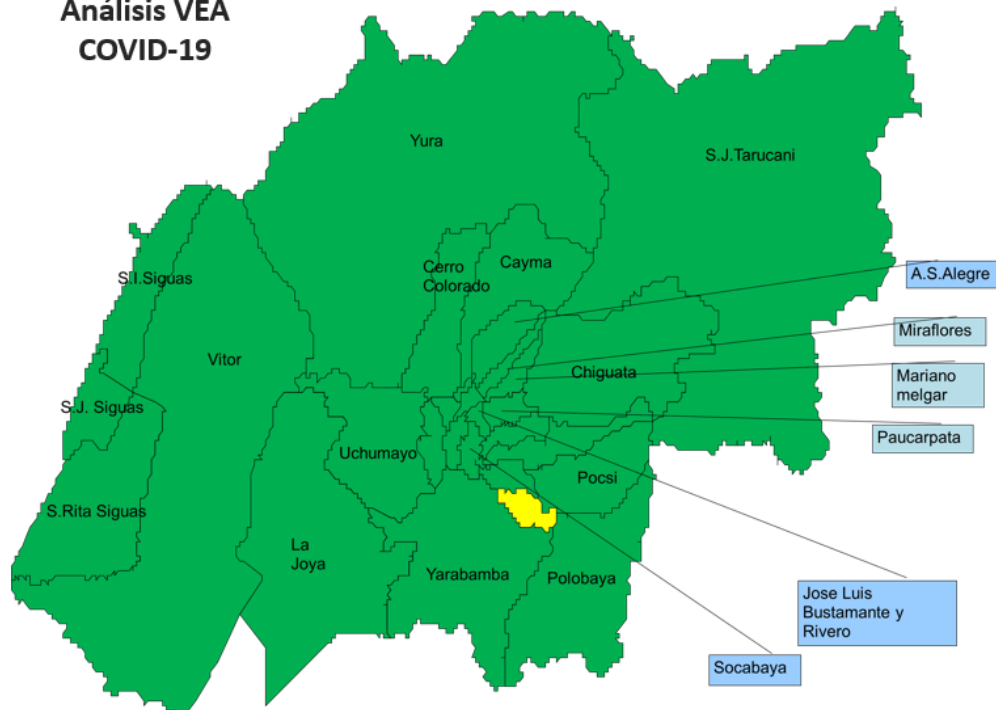

*Al 26 de marzo del 2022, a las 12:00 Horas
 Fuente: Notificación individual Microredes R.S.A.C.
 Elaborado por: Oficina de Epidemiología de la R.S.A.C.

	TASA DE INCIDENCIA S.E. 12 - 2022	TASA DE INCIDENCIA ACUMULADA A LA S.E. 12 - 2022
PROVINCIA AREQUIPA	0.00	3.10
DIST. AREQUIPA	0.01	1.51
DIST. ALTO SELVA ALEGRE	0.01	2.49
DIST. CAYMA	0.00	3.27
DIST. CERRO COLORADO	0.01	2.56
DIST. CHARACATO	0.01	5.10
DIST. CHIGUATA	0.00	5.17
DIST. JACOBO HUNTER	0.00	1.61
DIST. LA JOYA	0.00	4.76
DIST. MARIANO MELGAR	0.00	3.94
DIST. MIRAFLORES	0.00	2.96
DIST. MOLLEBAYA	0.00	3.15
DIST. PAUCARPATA	0.00	3.70
DIST. POCSI	0.00	0.26
DIST. POLOBAYA	0.00	2.32
DIST. QUEQUENA	0.04	4.58
DIST. SABANDIA	0.00	2.59
DIST. SACHACA	0.00	1.54
DIST. SAN JUAN DE SIGUAS	0.00	0.90
DIST. SAN JUAN TARUCANI	0.00	2.15
DIST. SANTA ISABEL SIGUAS	0.00	0.47
DIST. SANTA RITA DE SIGUAS	0.00	6.13
DIST. SOCABAYA	0.00	3.19
DIST. TIABAYA	0.01	2.78
DIST. UCHUMAYO	0.00	2.95
DIST. VITOR	0.00	10.28
DIST. YANAHUARA	0.00	1.70
DIST. YARABAMBA	0.00	2.90
DIST. YURA	0.01	2.11
DIST. J. L. B. Y RIVERO	0.01	2.80

NOTIFICACIÓN DE CASOS CONFIRMADOS DE COVID-19, SEGÚN GÉNERO. RSAC S.E. 01 – 12-2022

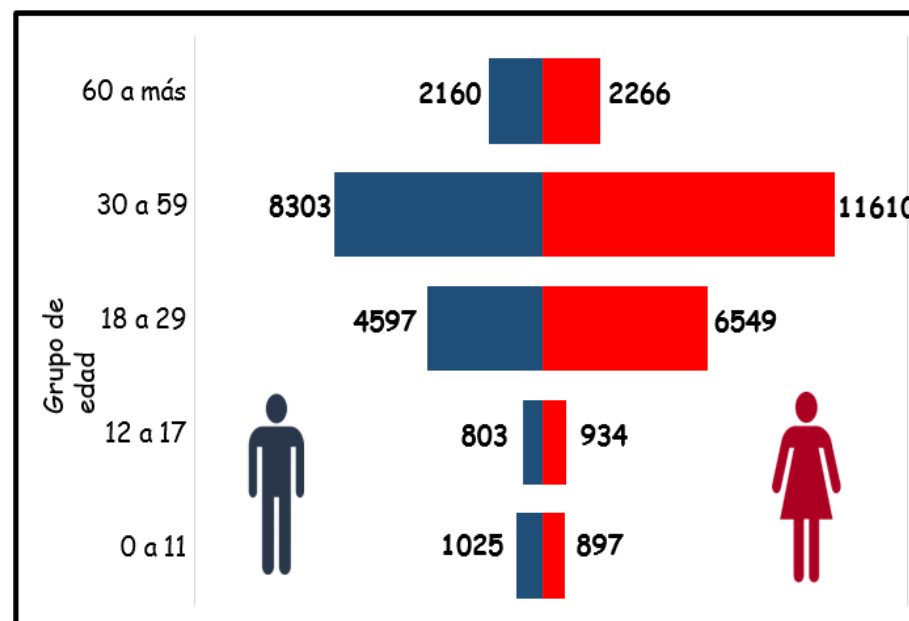
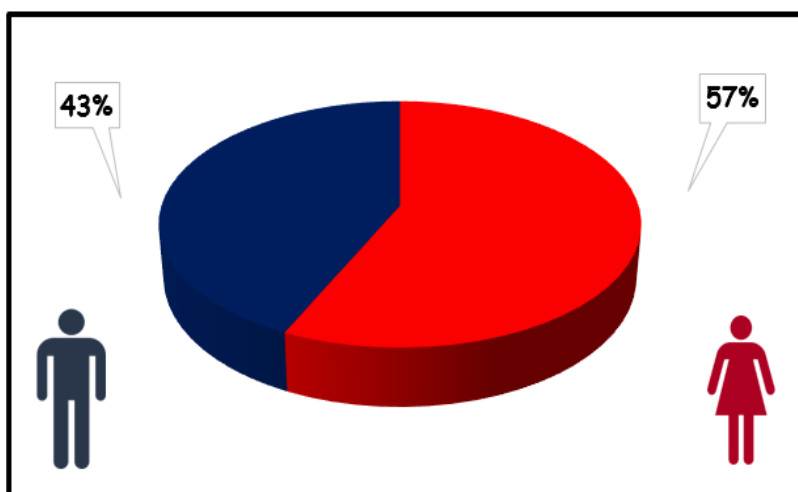

*Al 26 de marzo del 2022, a las 12:00 Horas
Fuente: Notificación individual Microredes R.S.A.C.
Elaborado por: Oficina de Epidemiología de la R.S.A.C.



NÚMERO DE FALLECIDOS POR COVID-19 - POR ESTABLECIMIENTOS DE SALUD - RSAC S.E. 01 – 12-2022

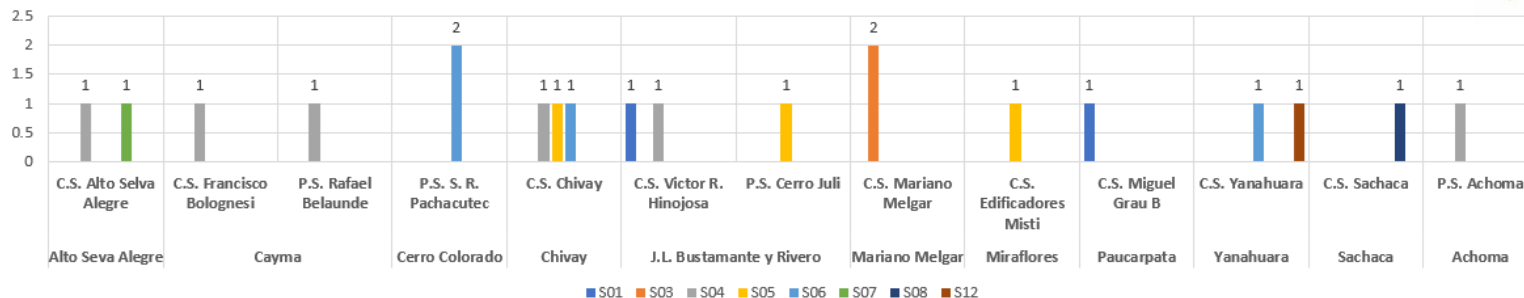

NÚMERO DE FALLECIDOS POR COVID-19 - POR DISTRITOS - RSAC S.E. 01 – 12-2022

DISTRITOS PROVINCIA AREQUIPA	S01	S03	S04	S05	S06	S07	S08	S12	TOTAL
AREQUIPA		1			1	1		1	4
JOSE LUIS BUSTAMANTE Y RIVERO	1		1	1					3
CAYMA			2						2
CERRO COLORADO					2				2
ALTO SELVA ALEGRE			1						1
MARIANO MELGAR		1							1
MIRAFLORES				1					1
PAUCARPATA	1								1
SACHACA							1		1
TOTAL	2	2	4	2	3	1	1	1	16

DISTRITOS PROVINCIA CAYLLOMA	S01	S03	S04	S05	S06	S07	S08	S12	TOTAL
ACHOMA			1						1
CHIVAY			1	1					2
YANQUE					1				1
TOTAL			2	1	1				4

*Al 26 de marzo del 2022, a las 12:00 Horas
Fuente: Notificación individual Microredes R.S.A.C.
Elaborado por: Oficina de Epidemiología de la R.S.A.C.

* NO SE REPORTAN CASOS DE FALLECIDOS POR COVID-19 EN LAS S.E. 02, 09, 10 Y 11-2022 POR LAS MICROREDES RSAC.

Los distritos de la Provincia Arequipa que han reportado más fallecidos por COVID 19 en comunidad o vía pública son: Arequipa (4), Jose Luis Bustamante y Rivero (3), Cayma (2).

En Caylloma el distrito que mas casos notifico es Chivay que reporto (2) fallecidos por COVID 19

Semana Epidemiológica 12: **01** fallecido



AREQUIPA: BROTES Y OTROS EVISAP. - S.E. 01 – 12 -2022*



VIGILANCIA DE PUNTOS DE ENTRADA S.E. 01 – 12-2022

Se ha fortalecido la vigilancia en puntos de entrada en el Aeropuerto Internacional “Alfredo Rodríguez Ballón”, en los vuelos procedentes de Chile, en la S.E. 12 -2022, se evaluaron 213 pasajeros, todos sin sintomatología para COVID - 19

FECHA DEL VUELO	PASAJEROS QUE ARRIBARON EN EL VUELO	PASAJEROS CON CARNET DE VACUNACIÓN ANTICOVID (3 DOSIS)	PASAJEROS CON CERTIFICADO MÉDICO	PASAJEROS QUE AL INGRESO DEL PAÍS CONTABAN CON RESULTADO NEGATIVO PARA COVID -19 (PRUEBA MOLECULAR DENTRO DE LAS 72 HORAS PREVIAS AL VIAJE)	PASAJEROS QUE FUERON TAMIZADOS AL MOMENTO DEL ARRIBO (PRUEBA MOLECULAR)	PASAJEROS QUE AL INGRESO AL PAÍS CONTABAN CON SINTOMATOLOGÍA COMPATIBLES CON COVID -19	PASAJEROS CON COMORBILIDAD	PASAJEROS QUE IBAN A RADICAR O SE ALBERGARON DENTRO DE LA JURISDICCIÓN DE LA RSAC	PASAJEROS QUE FUERON DERIVADOS A LA GERSA POR NO RADICAR O NO SE QUEDARON DENTRO DE JURISDICCIÓN RSAC
1/01/2022	146	112	15	64	0	0	0	95	51
3/01/2022	107	99	3	51	0	0	0	55	52
8/01/2022	159	153	2	107	18	TODOS NEGATIVOS	0	92	67
10/01/2022	157	153	3	107	7	TODOS NEGATIVOS	0	102	55
15/01/2022	149	146	1	100	3	TODOS NEGATIVOS	0	112	37
17/01/2022	147	142	5	52	0	TODOS NEGATIVOS	0	75	72
22/01/2022	137	126	2	61	4	TODOS NEGATIVOS	0	78	59
24/01/2022	121	115	3	42	0	TODOS NEGATIVOS	0	63	58
29/01/2022	157	155	1	49	11	3 POSITIVOS 8 NEGATIVOS	0	108	49
31/01/2022	135	129	6	40	0	TODOS NEGATIVOS	0	67	68
5/02/2022	120	105	1	42	8	TODOS NEGATIVOS	0	56	64
7/02/2022	95	92	3	32	0	TODOS NEGATIVOS	0	65	30
12/02/2022	69	69	2	43	3	1 POSITIVO 2 NEGATIVOS	0	41	28
14/02/2022	75	65	6	28	0	TODOS NEGATIVOS	0	44	31
19/02/2022	70	62	4	27	2	TODOS NEGATIVOS	0	32	38
21/02/2022	92	89	4	48	0	TODOS NEGATIVOS	0	49	43
26/02/2022	143	131	7	68	0	TODOS NEGATIVOS	0	82	61
28/02/2022	79	75	0	36	0	TODOS NEGATIVOS	0	46	33
5/03/2022	105	98	0	31	8	4 POSITIVOS 4 NEGATIVOS	0	56	49
12/03/2022	108	102	1	36	0	TODOS NEGATIVOS	0	46	33
14/03/2022	70	69	0	10	0	TODOS NEGATIVOS	0	47	23
19/03/2022	103	102	1	4	0	TODOS NEGATIVOS	0	67	36
21/03/2022	124	123	0	11	0	TODOS NEGATIVOS	0	78	46
26/03/2022	89	87	0	4	0	TODOS NEGATIVOS	0	62	27

*Al 26 de marzo del 2022, a las 12:00 Horas
 Fuente: Microred de Salud Zamacola
 Elaborado por: Oficina de Epidemiología de la R.S.A.C.

RECOMENDACIONES

Los establecimientos de salud deben continuar identificando casos de COVID 19 para las medidas preventivas de no difusión del virus.

Trabajar de manera coordinada con la IE de la jurisdicción para la intervención en caso de presentarse casos confirmados.

Orientar a los directores sobre el cumplimiento de las medidas de bioseguridad en sus establecimientos.

Continuar con las actividades de Promoción de la Salud para prevención de COVID 19.

Continuar con la atención por áreas diferenciadas en las IPRES.

Continuar con las actividades de identificación y notificación de los diferentes eventos de salud pública que se encuentra en vigilancia.